

Vierde college algoritmiek

24 februari 2011

Complexiteit, Brute Force en
Exhaustive Search

Complexiteit (= tijdcomplexiteit) van een algoritme:

- = hoeveelheid werk verricht door het algoritme
- hangt meestal af van de grootte van de invoer: hoe groter de invoer, hoe groter de complexiteit
- wordt bepaald door het aantal keer dat de **basisoperatie** wordt uitgevoerd
- het belangrijkste is de (asymptotische) groei
- wordt vaak uitgedrukt in **O-notatie** (orde van grootte)
- hangt vaak ook af van het soort invoer: **worst case, best case, average case**

Voorbeeld 1:

```
// invoer: array  $a[0 \dots n - 1]$  bestaande uit  $n$  reals  
// uitvoer: de grootste waarde
```

```
max := a[0];  
for  $i := 1$  to  $n - 1$  do  
    if (  $a[i] > \text{max}$  ) then ← basisoperatie  
        max :=  $a[i]$ ;  
    fi  
od  
return max;
```

Complexiteit: $C(n) = n - 1 \in \Theta(n)$

Voorbeeld 2:

```
// invoer: array  $a[0 \dots n - 1]$  bestaande uit  $n$  reals
// uitvoer: true als alle  $n$  waarden verschillen

  for  $i := 0$  to  $n - 2$  do
    for  $j := i + 1$  to  $n - 1$  do
      if (  $a[i] = a[j]$  ) then  $\leftarrow$  basisoperatie
        return false; fi
    od
  od
return true;
```

Best case complexiteit: $B(n) = 1 \in \Theta(1)$

Worst case complexiteit:

$$W(n) = \sum_{i=0}^{n-2} (n - 1 - i) = \frac{1}{2}n(n - 1) \in \Theta(n^2)$$

O-notatie beschrijft het asymptotisch gedrag:

$$f \in O(g) \iff \exists c > 0 \text{ en } \exists n_0 \geq 0 \text{ zodat } \forall n > n_0: \\ f(n) \leq c \cdot g(n)$$

$$f \in \Omega(g) \iff \exists c' > 0 \text{ en } \exists n_0 \geq 0 \text{ zodat } \forall n > n_0: \\ f(n) \geq c' \cdot g(n)$$

$$f \in \Theta(g) \iff \exists c_1, c_2 > 0 \text{ en } \exists n_0 \geq 0 \text{ zodat } \forall n > n_0: \\ c_1 \cdot g(n) \leq f(n) \leq c_2 \cdot g(n)$$

Aangezien zowel f als g in onze toepassingen de complexiteit van een algoritme voorstelt is hier steeds $f > 0$ en $g > 0$.

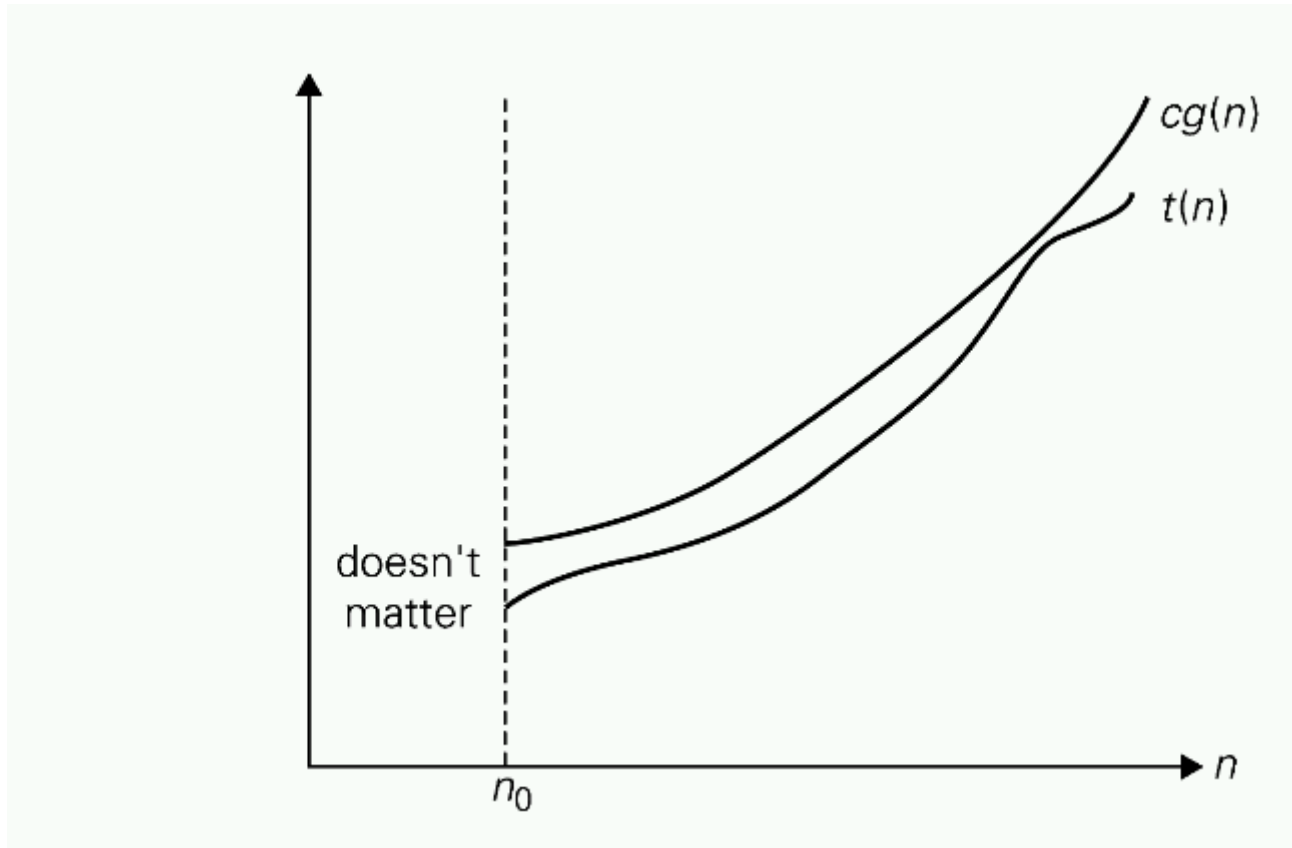

$t \in O(g)$: $t(n)$ groeit niet sneller dan $g(n)$

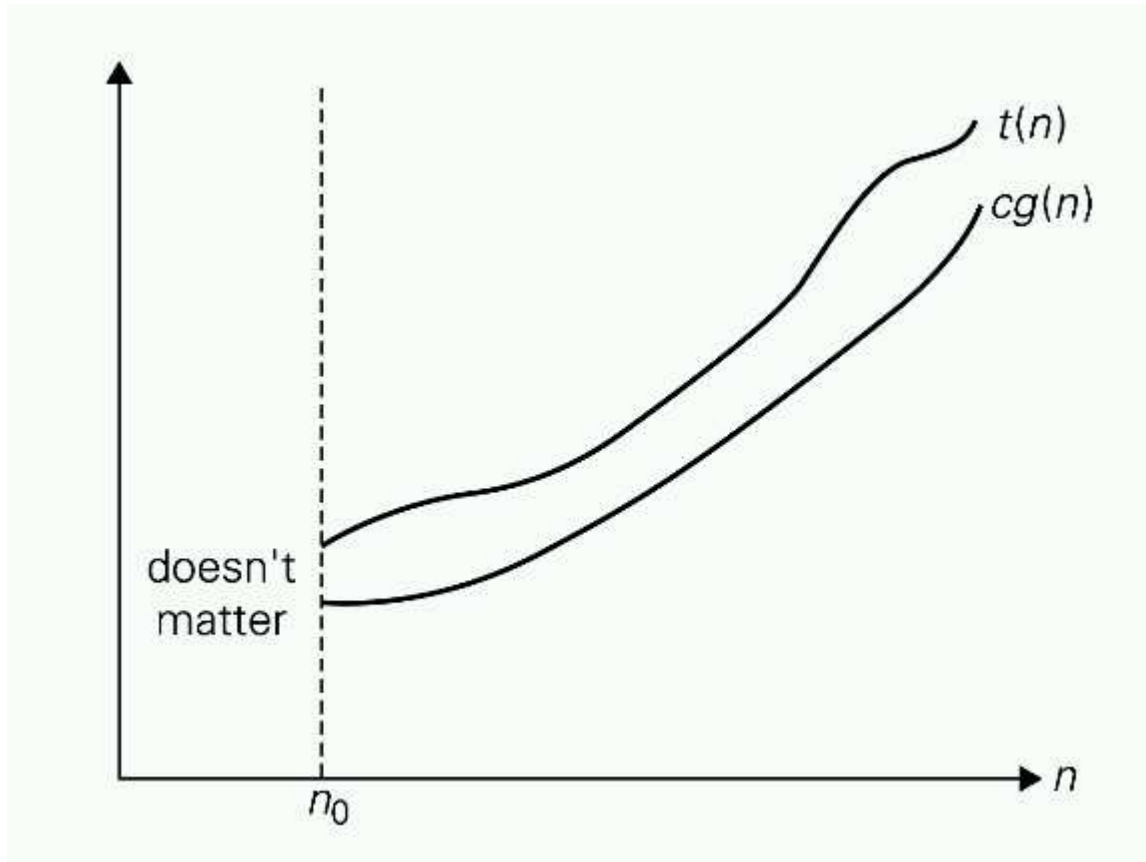

$t \in \Omega(g)$: $t(n)$ groeit minstens zo snel als $g(n)$

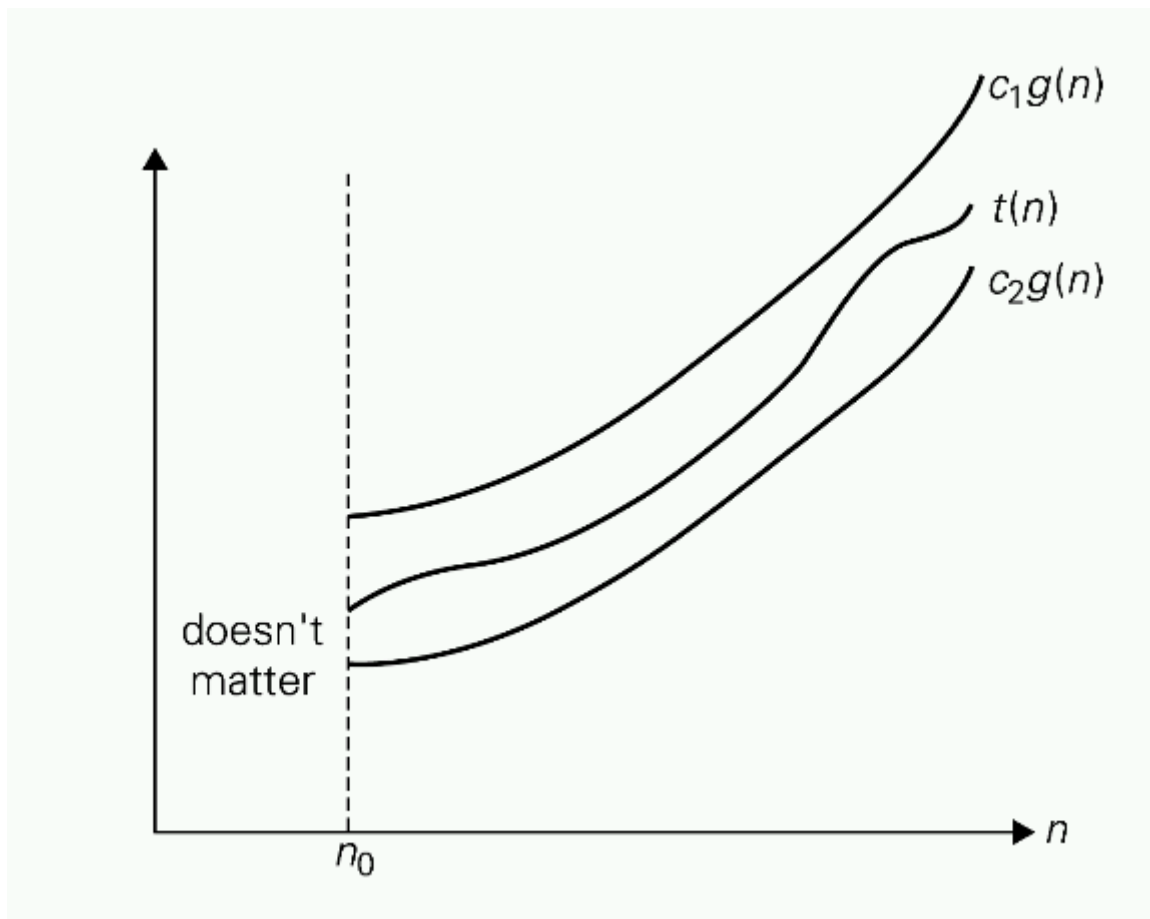

$t \in \Theta(g)$: $t(n)$ groeit even snel als $g(n)$

Stelling:

$$(1) \quad 0 < \lim_{n \rightarrow \infty} \frac{f(n)}{g(n)} < \infty \iff f \in \Theta(g)$$

$$(2) \quad \lim_{n \rightarrow \infty} \frac{f(n)}{g(n)} = 0 \iff f \in O(g), \text{ maar } f \notin \Theta(g)$$

$$(3) \quad \lim_{n \rightarrow \infty} \frac{f(n)}{g(n)} = \infty \iff g \in O(f) \text{ maar } g \notin \Theta(f)$$

N	10	50	100	300	1000
$\log_2 N$	3	5	6	8	9
$5N$	50	250	500	1500	5000
$N \cdot \log_2 N$	33	282	665	2469	9966
N^2	100	2500	10.000	90.000	7 cijfers
N^3	1000	125.000	7 cijfers	8 cijfers	10 cijfers
2^N	1024	16 cijfers	31 cijfers	91 cijfers	302 cijfers
$N!$	7 cijfers	65 cijfers	161 cijfers	623 cijfers	onvoorstelbaar
N^N	11 cijfers	85 cijfers	201 cijfers	744 cijfers	onvoorstelbaar

Ter vergelijking:

het aantal protonen in het heelal is een getal met 79 cijfers

het aantal microseconden sinds de Big Bang heeft 24 cijfers

(1) $n(n - 2) \in O(n^3)$; $n(n - 2) \in O(n^2)$; $n(n - 2) \in \Omega(n^2)$

(2) $n \in O(n^2)$, maar NIET $n \in \Theta(n^2)$

(3) $2^n \in O(3^n)$, maar NIET $2^n \in \Theta(3^n)$

(4) $(n^2 + 1)^{10} \in \Theta(n^{20})$

(5) $\sqrt{10n^2 + 7n + 3} \in \Theta(n)$

(6) $2n \log_2(n + 2)^2 + (n + 2)^2 \log_2(n/2) \in \Theta(n^2 \log_2 n)$

(7) $2^{n+1} + 3^{n-1} \in \Theta(3^n)$

(8) $\lfloor \log_2 n \rfloor \in \Theta(\log_2 n)$; $\log_{10} n \in \Theta(\log_2 n)$

(9) $2^n \in O(n!)$, maar NIET $2^n \in \Theta(n!)$

De volgende naamgeving wordt meestal gehanteerd:

1	constant
$\log n$	logaritmisch
n	lineair
$n \log n$	n -log- n
n^2	kwadratisch
n^α ($\alpha > 1$)	polynomiaal
2^n	exponentieel
$n!$, n^n , ...	superexponentieel

Voorbeeld 3:

```
// invoer: array  $a[0 \dots n - 1]$  bestaande uit  $n$  reals en  
//          een reeel getal  $k$   
// uitvoer: index  $i$  waarvoor  $a[i] = k$ ;  $-1$  als deze niet  
//          bestaat
```

```
 $i := 0$  ┌→ basisoperatie  
while (  $i < n$  and  $a[i] \neq k$  ) do  
     $i := i + 1$ ; od  
if (  $i < n$  )  
    return  $i$ ; fi  
return  $-1$ ;
```

best case/worst case/average case: ...

Recursief algoritme voor de berekening van $n!$:

```
int faculteit ( int n ) { // gebruikt:  $n! = n \cdot (n - 1)!$ 
    if ( n == 0 )
        return 1;
    else
        return n*faculteit(n-1);
} // faculteit
```



$M(n)$ = aantal vermenigvuldigingen (= aantal recursieve aanroepen - 1) voldoet aan de **recurrente betrekking**:

$$\begin{cases} M(0) = 0 \\ M(n) = M(n - 1) + 1 \quad \text{voor } n > 0 \end{cases}$$

Oplossing: $M(n) = n \longrightarrow$ complexiteit faculteit is $\Theta(n)$.

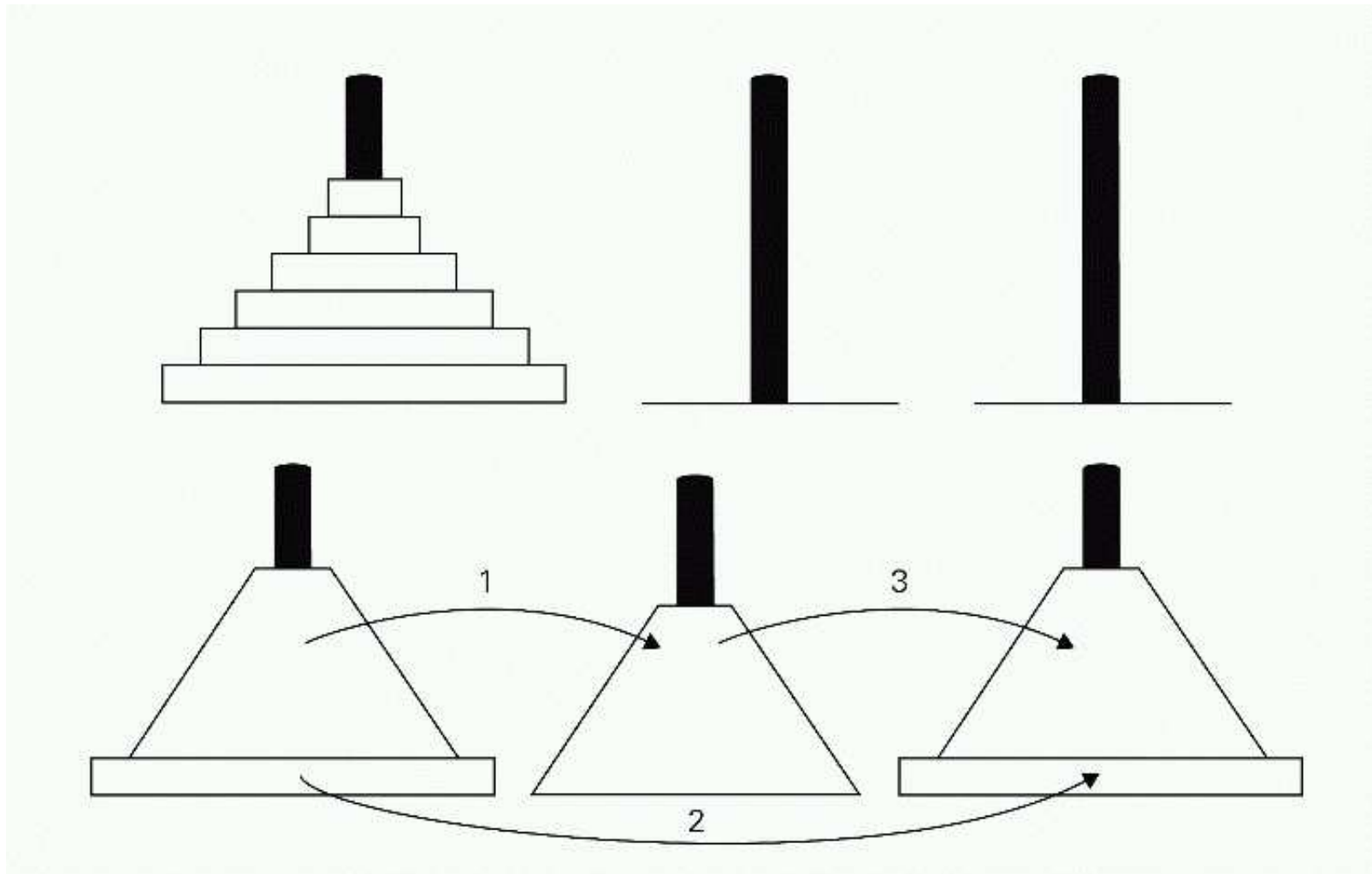

Recursieve oplossing van de Torens van Hanoi

Een recursief algoritme voor het probleem van de Torens van Hanoi (zie [Programmeermethoden](#)):

```
// zet toren van n stuks (optimaal) van a naar b via c
// print de zetten
void zet (int n, int a, int b, int c) {
    if ( n > 0 ) {
        zet (n-1, a, c, b);
        cout << "zet van " << a << "naar " << b << endl;
        zet (n-1, c, b, a);
    } // if
} // zet
```

- n (het aantal schijven) is een maat voor de grootte van de invoer
- het verzetten van een schijf is de basisoperatie

Laat $M(n)$ = aantal zetten (= aantal recursieve aanroepen - 1), dan voldoet $M(n)$ aan de **recurrente betrekking**:

$$\begin{cases} M(0) = 0 \\ M(n) = 2M(n-1) + 1 \quad \text{voor } n > 0 \end{cases}$$

Oplossing (zie college):

$$M(n) = 2^n - 1 \longrightarrow \text{complexiteit zet is } \Theta(2^n).$$

Brute force: a straightforward approach, usually directly based on the problem statement and definitions.

Ofwel: los een probleem op via de meest voor de hand liggende (recht-toe-recht-aan) methode, meestal door eenvoudigweg de definitie van een oplossing te gebruiken. Vaak ook: alle mogelijkheden proberen.

Voorbeeld 1: vind de grootste gemene deler van twee getallen m en n door van alle mogelijke integers ≥ 2 (en $\leq \min(m, n)$) te proberen of ze zowel m als n delen. (Zie college 1.)

Voorbeeld 2: los de DONALD + GERALD = ROBERT puzzel op door alle $9!$ (er was al gegeven dat $D = 5$) mogelijke antwoorden te proberen. (Zie college 1.)

Voorbeeld 3: zoek een gegeven X in een array van n stuks door er van links naar rechts doorheen te lopen en X met alle n te vergelijken.

Zoek herhaald de kleinste en zet die op de juiste positie in het array.

```
for  $i := 0$  to  $n - 2$  do  
     $\text{min} := i$ ;  
    for  $j := i + 1$  to  $n - 1$  do  
        if  $A[j] < A[\text{min}]$  then  
             $\text{min} := j$ ;  
        fi  
    od  
    wissel( $A[i]$ ,  $A[\text{min}]$ );  
od
```

Aantal vergelijkingen: $\frac{1}{2}n(n - 1)$.

Probleem: bereken de waarde van het polynoom $p(x) = a_n x^n + a_{n-1} x^{n-1} + \dots + a_1 x + a_0$ in het punt $x = x_0$ (Levitin, opgave 3.1.4)

Brute force algoritme (uit de definitie):

```
p := 0;
for i := n downto 0 do
  macht := 1;
  for j := 1 to i do
    macht := macht * x; // bereken  $x^i$ 
  od
  p := p + a[i] * macht;
od
return p;
```

Efficiëntie (aantal $*$ / $+$): $\Theta(n^2)$

Slimmer: we kunnen de efficiëntie eenvoudig flink verbeteren door van rechts naar links te evalueren en de x^i handiger te berekenen:

```
p := a[0];
macht := 1;
for i := 1 to n do
    macht := macht * x;
    p := p + a[i] * macht;
od
return p;
```

Efficiëntie: $\Theta(n)$;

Preciezer: $\#(*) = 2n$; $\#(+)$ = n

Dit kan nog beter (methode van Horner), echter niet in orde van grootte.

Gegeven een patroon (= string van m karakters) en een tekst (= string van $n \geq m$ karakters). **Gevraagd** de index van de beginpositie in de tekst waar het patroon voorkomt.

Brute force algoritme: patroon v.l.n.r. langs de tekst schuiven en steeds de overeenkomstige karakters uit tekst en patroon vergelijken

```
for  $i := 0$  to  $n - m$  do
   $j := 0$ ;
  while  $j < m$  and patroon[ $j$ ] = tekst[ $i + j$ ] do
     $j := j + 1$ ;
  od
  if  $j = m$  then
    return  $i$ ;
  fi
od
return  $-1$ ; // geen match gevonden
```

De werking van het algoritme geïllustreerd aan de hand van het volgende voorbeeld:

```

N O B O D Y - N O T I C E D - H I M
N O T
  N O T
    N O T
      N O T
        N O T
          N O T
            N O T

```

Het aantal vergelijkingen dat dit algoritme doet hangt af van de tekst en het patroon. In de **worst case** worden $m * (n - m + 1)$ vergelijkingen gedaan. Dit komt voor wanneer in elke i -stap het patroon helemaal (dus m vergelijkingen) vergeleken wordt met de tekst. De **complexiteit** van het algoritme is dus $O(n * m)$.

Opgave: geef een tekst en een patroon waarvoor het algoritme $m * (n - m + 1)$ vergelijkingen doet.

Opmerking: het kan beter (Boyer-Moore, Knuth-Morris-Pratt), maar voor “gewone-taal” teksten is het algoritme zo slecht nog niet.

Gegeven n punten $p_1 = (x_1, y_1), \dots, p_n = (x_n, y_n)$.

Gevraagd het/een tweetal punten dat het dichtst bij elkaar ligt. Afstandsmaat: $d(p_i, p_j) = \sqrt{(x_i - x_j)^2 + (y_i - y_j)^2}$.

Brute force algoritme: alle paren (p_i, p_j) (met $i < j$) aflopen en hun onderlinge afstanden $d(p_i, p_j)$ vergelijken.

```
dmin := ∞;
for i := 1 to n - 1 do
  for j := i + 1 to n do
    d := (xi - xj)2 + (yi - yj)2;
    if d < dmin
      dmin := d; k := i; l := j;
    fi // (pk, pl) voorlopig closest pair
  od
od
```

Complexiteit: $\frac{1}{2}n(n - 1) = \Theta(n^2)$

Een verzameling punten in het platte vlak heet **convex** als voor elk tweetal punten uit die verzameling geldt dat het verbindend lijnstuk ook weer in die verzameling ligt.

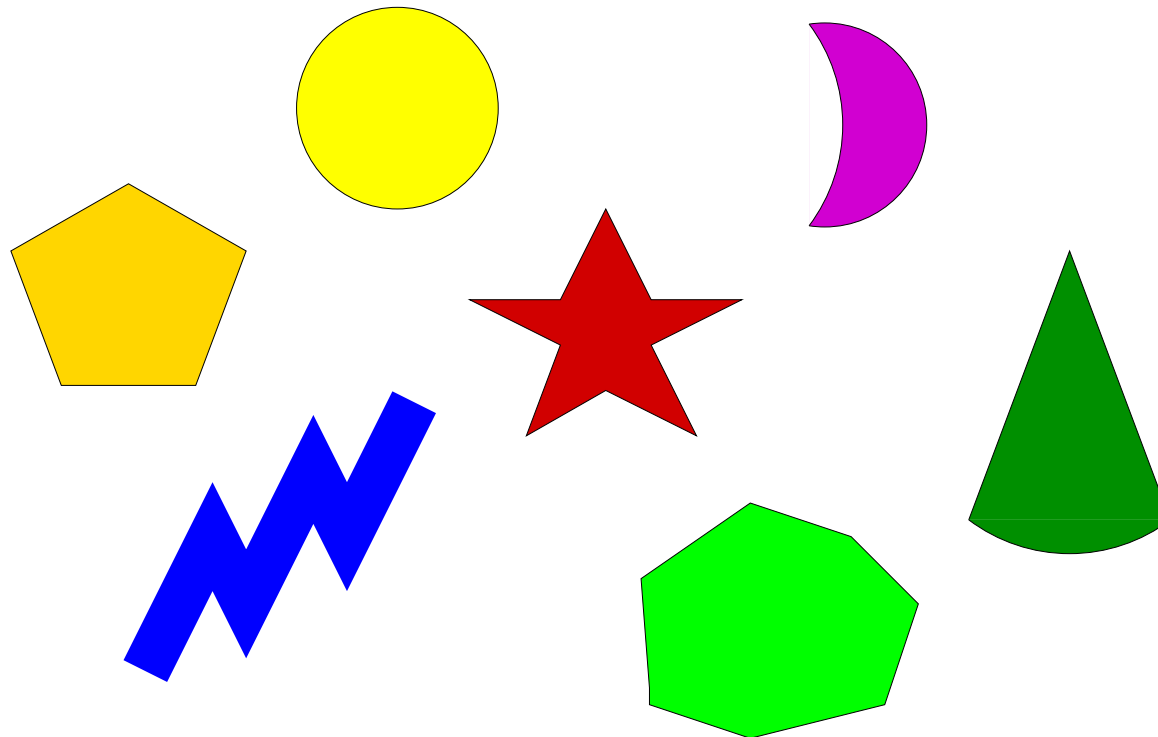

Convexe en niet-convexe vormen

De **convex hull** (convex omhulsel) van een verzameling S van punten in \mathbf{R}^2 is de kleinste convexe verzameling die S bevat.

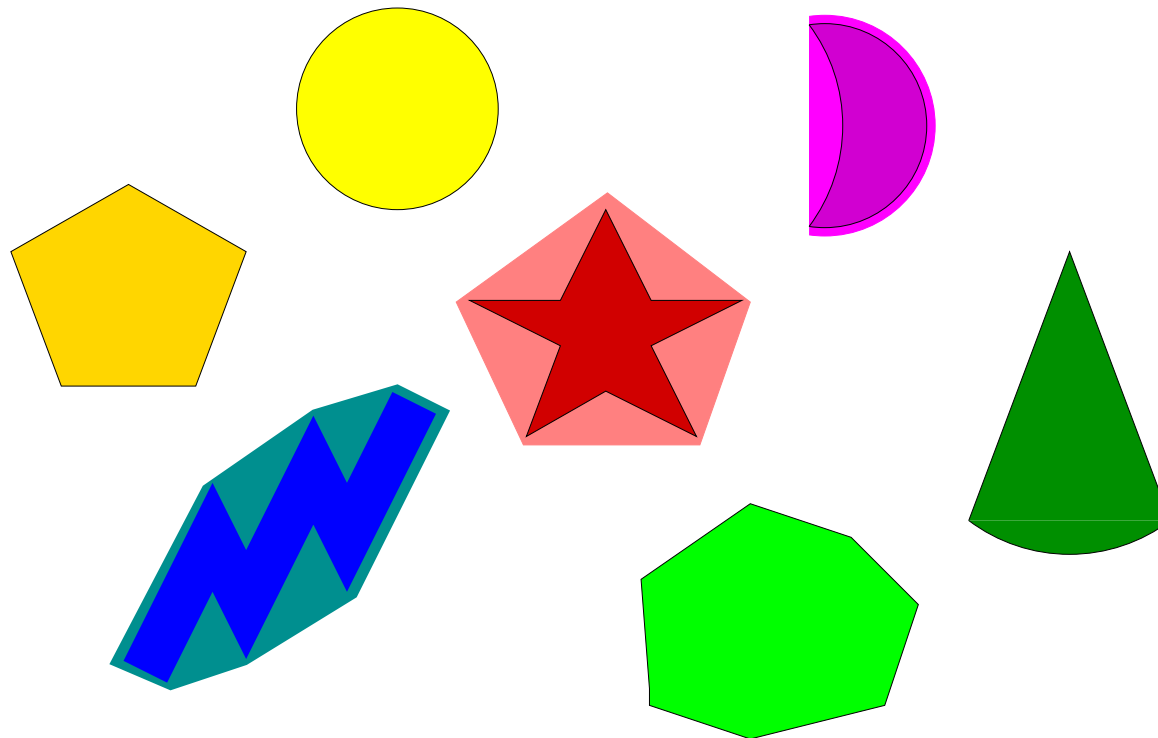

Convexe omhulsels

Stelling: de convex hull van een verzameling S van $n > 2$ punten in \mathbf{R}^2 (niet alle op één lijn) is een convexe veelhoek (polygoon) met als hoekpunten enkele punten uit S .

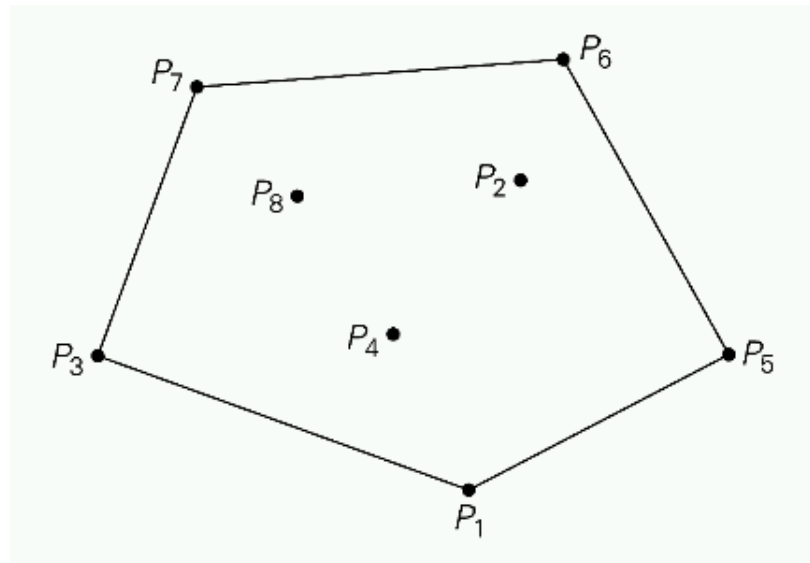

De convex hull van de verzameling $\{P_1, P_2, \dots, P_8\}$ is de convexe veelhoek met hoekpunten P_1, P_5, P_6, P_7 en P_3

We baseren ons brute force algoritme op de volgende observatie: een lijnstuk P_iP_j maakt deel uit van de rand van de convex hull van $\{P_1, P_2, \dots, P_8\}$ d.e.s.d.a. alle andere punten van de verzameling aan een en dezelfde kant van de lijn door P_i en P_j liggen.

Brute force: Ga voor elk tweetal punten $P_i = (x_i, y_i)$ en $P_j = (x_j, y_j)$ na of alle andere punten aan dezelfde kant van de lijn $(y_j - y_i)x + (x_i - x_j)y = x_iy_j - y_ix_j$ liggen. Zo ja, dan is P_iP_j dus deel van de convex hull.

Complexiteit: $O(n^3)$

Opmerking: het kan veel beter, namelijk $O(n \lg n)$

Brute force:

- **Voordelen:**

- algemeen toepasbaar
- eenvoudig
- levert voor een aantal belangrijke problemen (zoeken, patroonherkenning) een zeer behoorlijk algoritme op

- **Nadelen:**

- levert meestal geen efficiënt algoritme op
- soms onacceptabel langzaam

Exhaustive search: brute force benadering voor problemen die te maken hebben met het vinden van een element met een speciale eigenschap binnen een verzameling van bijv. permutaties of deelverzamelingen of toestanden of ...

Methode:

- . construeer op een systematische manier alle kandidaat-oplossingen
- . evalueer elk van deze mogelijke oplossingen
- . retourneer de kandidaatoplossing met de gevraagde eigenschap (als die bestaat) (*)

(*) soms, zoals bij optimalisatieproblemen, *moet* je daartoe alle kandidaatoplossingen gezien hebben

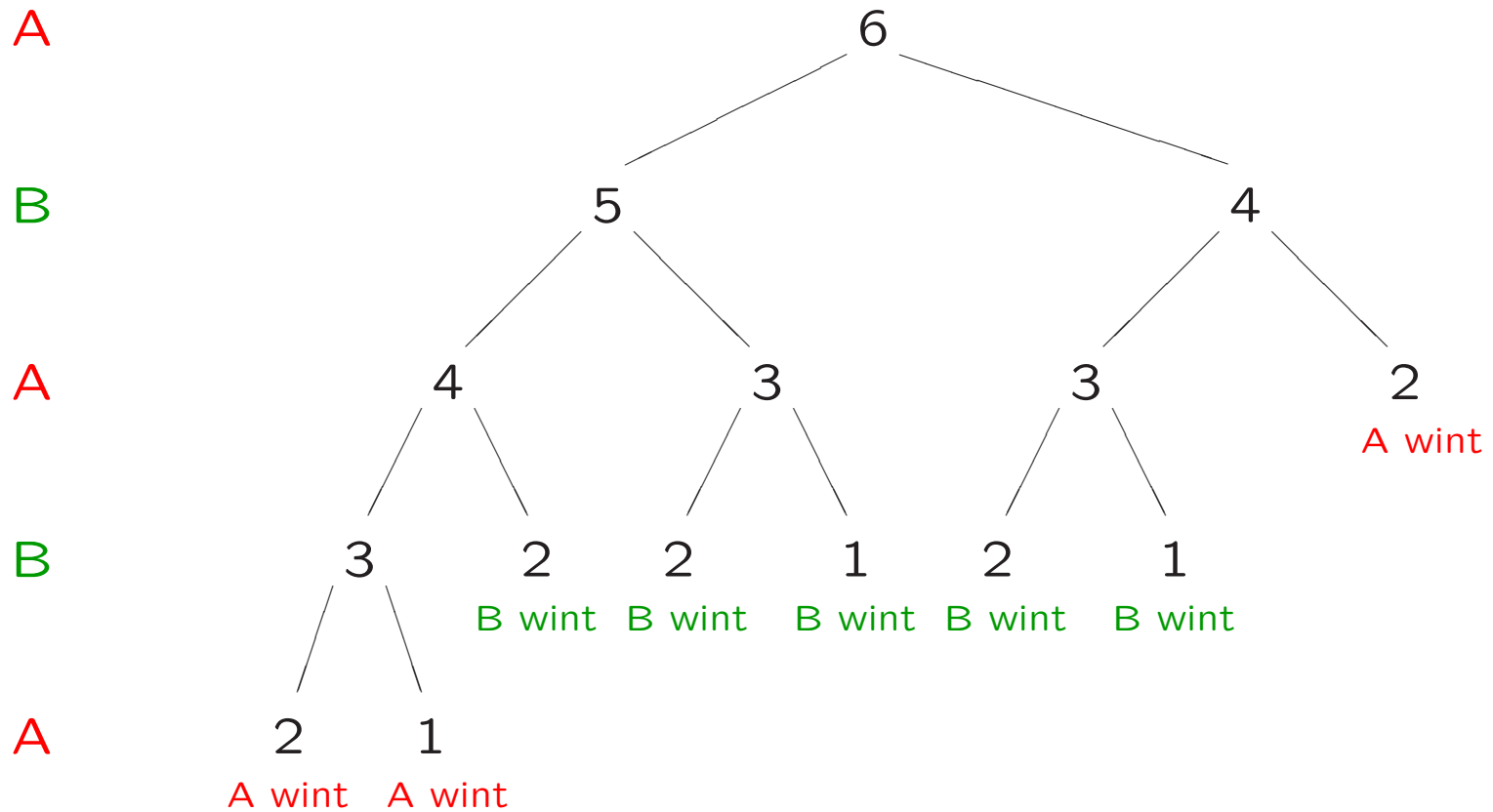

Exhaustive search: doorloop (*als het ware*) de hele spelboom om te bepalen of een stand winnend is. Alle toestanden/alle spelverlopen worden zo bekeken.

Belangrijke observatie:

een stand is **winnend** voor degene die aan de beurt is,
dan en slechts dan als ten minste één van zijn directe
vervolgstanden **niet winnend** is voor de tegenstander

\Rightarrow RECURSIE

Met terugzetten:

```
bool nimwinst (int stand) {
    int lucifer;
    if ( stand == 0 )
        return false;
    // de tegenstander heeft zojuist de laatste lucifers gepakt
    else {
        // directe vervolgstanden aflopen
        for ( lucifer = 1; lucifer <= 2; lucifer++ ) {
            stand -= lucifer; // doe een zet
            if ( !nimwinst (stand) ) {
                stand += lucifer; // terugzetten
                return true;
            }
            stand += lucifer; // terugzetten
        }
        return false;
    } // else
}
```

Gebruik een kopie en doe daarin de zetten:

```
bool nimwinst (int stand) {
    int lucifer, kopie;
    if ( stand == 0 )
        return false;
    // de tegenstander heeft zojuist de laatste lucifers gepakt
    else {
        // directe vervolgstanden aflopen
        for ( lucifer = 1; lucifer <= 2; lucifer++ ) {
            kopie = stand; // maak een kopie
            kopie -= lucifer; // doe een zet in de kopie
            if ( !nimwinst (kopie) ) {
                return true;
            }
        }
        return false;
    } // else
}
```

- **Werkcollege** programmeeropdracht 1:
donderdag 24 februari 2011, 13:45–15:30, in computerzaal Paleistuin
- **Opgaven:**
zie <http://www.liacs.nl/home/rvvliet/algoritmiek/>
- **Volgend college:**
donderdag 10 maart 2011 (niet op 3 maart!)
- Het onderwerp Complexiteit en recursie (Levitin 2.4 en sheets 14-17) slaan we even over. Hier komen we later wellicht nog op terug.